

広報

みほ

令和5年(2023)

4

No.733

月号

Miho Public Relations



特集

令和5年度予算・主要施策 P2～P5

《写真》

朝靄(あさもや)から姿を現す霊峰筑波山
(霞ヶ浦湖畔ウォーキングにて)

美浦村令和5年度予算

『人と自然が輝くまち 美浦』を目指して

令和5年度美浦村一般会計・特別会計・企業会計は、令和5年第1回美浦村議会定例会において審議・可決され、予算が確定しました。予算総額は136億5,589万1千円となり、前年度に比べて17億0,339万円(14.3%)増の予算規模となりました。

総額 約

137
億円

一般会計予算 77億5,300万円

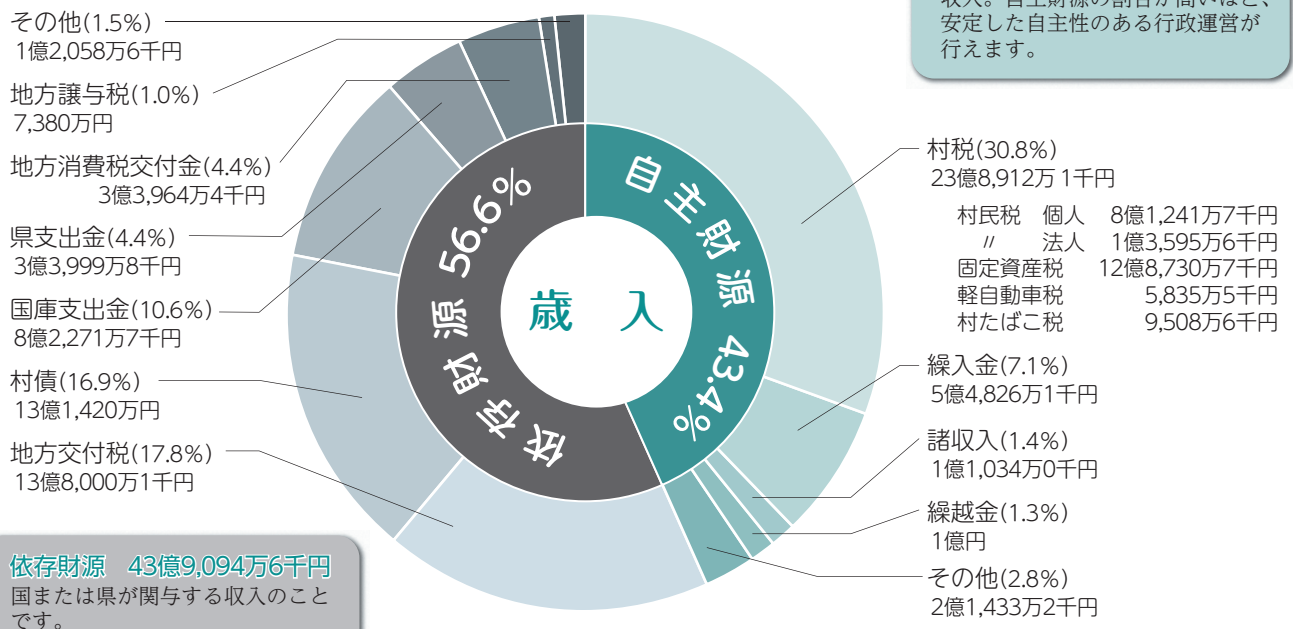

一般会計歳入 (村の収入)

村の収入は、村税が全体の約30・8%を占め、他に各種交付金、村債等で構成されています。

村税：村民税や固定資産税等税目が4種類あります。
繰入金：特別会計及び基金からの繰入金です。

諸収入：いづれの収入科目にも組み入れることのできない性質の収入を計上しています。

繰越金：令和4年度予算の決算上の剰余金を推定して計上しています。

地方交付税：地方公共団体の自主性を損なわずに地方財源のつりあいを図るため、国から交付されます。普通交付税と特別交付税の2種類があります。
村債：村が公共施設の整備や財源不足に対応するために借り入れするお金で、返済は会計年度を越えて長期に渡って行われます。

国・県支出金：国、県から特定の事業経費として負担金や補助金等の名称で交付されるお金です。

地方消費税交付金：地方消費税の1/2に相当する額を、自治体の人口や従業者数で按分して交付されます。

令和5年度予算《一般会計》概要

江戸崎地方衛生土木組合負担金(塵芥処理)が減額したほか、多岐にわたる事業費削減を行いました。美浦村統合小学校建設事業費や屋外防災行政無線管理費の増額等により、前年度比18億9,800万円(32.4%)増の総額77億5,300万円となりました。

*税率引き上げによる増収分は、全額を社会保障施策に要する経費に充てています。

地方譲与税：地方揮発油税、自動車重量税等から一定の基準で村へ譲与されるお金です。

その他：利子割交付金、配当割交付金、株式等譲渡所得割交付金、法人事業税交付金、ゴルフ場利用税交付金、環境性能割交付金、地方特例交付金、交通安全対策特別交付金、分担金及び負担金、使用料及び手数料、財産収入や寄附金が計上されています。

村の支出は、目的別に配分(予算化)され、行政運営、施策推進の経費として有効に活用されます。

教育費：学校施設の整備、教育内容の充実及び公民

一般会計歳出 (村の支出)

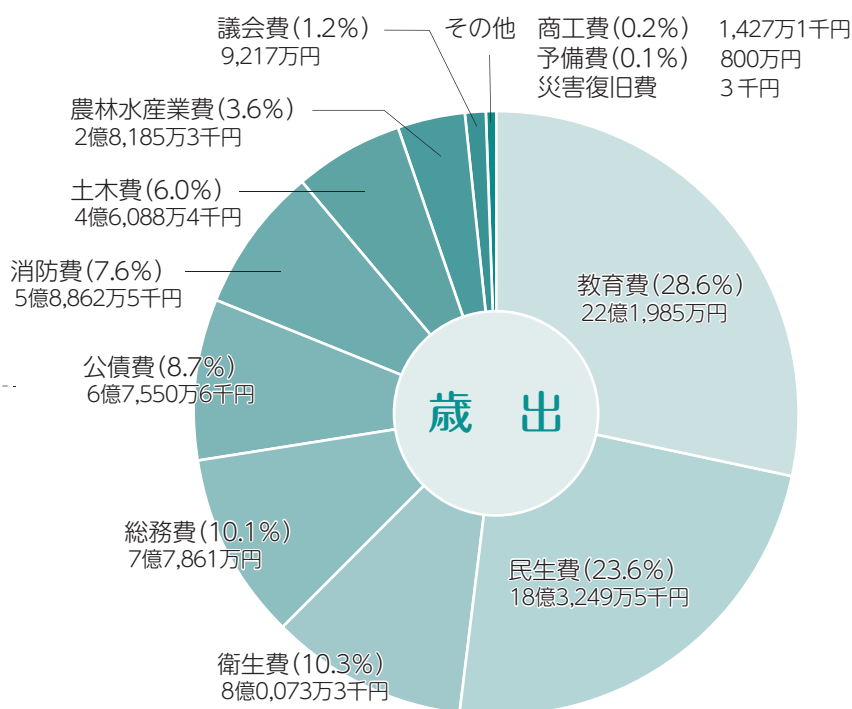

民生費：一定水準の生活と安定した社会生活を保障するために必要な経費で、福祉施策の推進や保育所、児童館の運営経費等に充てられます。

経費で、ゴミ処理及び火葬場運営や各種住民健診等、皆さんの健康づくりのために充てられます。

総務費：行政推進を行うための全般的な事務経費、村施設等の維持管理費や統計調査費等に充てられます。

公債費：これまでの各公共施設の整備事業等として借入れたお金の元利償還金が計上されています。

消防費：稲敷広域消防負担金、屋外防災行政無線管理費、各地区の消防団の運営及び施設、器具の整備等に充てられます。

土木費：村道整備事業、都市計画費のほか、下水道事業会計への補助金が計上されています。

農林水産業費：産地確立推進事業、農業振興対策費、農業基盤整備事業のほか、水産・畜産業費等が計上されています。

議会費：村議会活動、運営経費及び議会広報等の経費に充てられます。

商工費：商工業の振興等の経費が計上されています。

その他：予算執行と見積との違いから生じる予算外の支出額を想定した予備費や、災害によって生じた被害の復旧に要する災害復旧費があります。

特別会計予算 32億5,000万円

| | 予算額 | 前年度比 |
|---------|------------|-------|
| 国民健康保険 | 16億5,800万円 | 3.1%減 |
| 介護保険 | 13億9,800万円 | 3.5%増 |
| 後期高齢者医療 | 1億9,400万円 | 4.1%増 |

令和5年度予算《特別会計》概要

国民健康保険特別会計では保険給付費(療養費)の減等により3.1%減、介護保険特別会計は居宅介護サービス給付費の増等により3.5%増、後期高齢者医療特別会計は後期高齢者医療広域連合納付金の増等により4.1%増となりました。



企業会計予算 26億5,289万1千円

| | 予算額 | 前年度比 |
|-------|--------------|--------|
| 水道事業 | 8億9,099万2千円 | 33.0%増 |
| 下水道事業 | 16億5,785万5千円 | 20.1%減 |
| 電気事業 | 1億0,404万4千円 | 0.5%増 |

令和5年度予算《企業会計》概要

企業会計では、水道事業会計で給水戸数6,246戸、年間総給水量を200万9,888立方メートルと見込み、予算規模は前年度比33.0%増の8億9,099万2千円となりました。下水道事業会計では、水洗化戸数4,421戸、年間汚水量を171万0,231立方メートルと見込み、予算規模は前年度比20.1%減の16億5,785万5千円となりました。また、電気事業会計は、太陽光発電の年間売電収入として約1億0,296万円を見込んでおります。

令和5年度 主要施策と主な予算



美浦村が誇る水と緑に囲まれた美しく輝く人と自然が豊かな環境を引き続き守り続けるとともに、村の外から「知りたい」「訪れたい」「住んでみたい」と思われる村を目指し、これからの時代に即したまちづくりを進めていきます。

1 自然豊かで美しく住みよい村づくり

| | |
|------------------------------|-------------|
| ◇粗大ゴミ、不法投棄ゴミ収集事業 | 781万1千円 |
| ◇宅造地内雑草刈取除去事業 | 940万6千円 |
| ◇合併処理浄化槽設置整備事業 | 346万3千円 |
| ◇江戸崎地方衛生土木組合負担金(ゴミ収集焼却) | 2億2,293万3千円 |
| ◇江戸崎地方衛生土木組合負担金(ごみ処理施設解体工事分) | 1億2,880万5千円 |
| ◇江戸崎地方衛生土木組合負担金(火葬斎場) | 3,511万5千円 |
| ◇龍ヶ崎地方衛生組合負担金(し尿処理) | 1,604万6千円 |
| ◇産地確立推進事業(産地づくり助成金) | 4,165万円 |
| ◇道路新設改良事業(村道4路線) | 5,827万5千円 |
| ◇交通弱者対策事業(デマンドタクシー事業等) | 1,858万7千円 |
| ◇地域の特色ある埋蔵文化財活用事業 | 168万2千円 |



2 子どもの健やかな成長を育む村づくり

| | |
|--|-------------|
| ◇子育て支援(児童手当、子育て広場事業、ファミリーサポート事業等) | 1億7,921万5千円 |
| ◇児童館運営事業(指定管理者児童館管理運営委託料) | 3,995万6千円 |
| ◇子どものための教育・保育給付事業 | 4,450万9千円 |
| ◇医療費給付事業(子ども《0歳～高校生》、妊産婦、母子父子家庭、重度心身障がい者等) | 8,908万2千円 |
| ◇母子保健事業(妊婦・乳児健診・不妊治療費補助等) | 1,121万8千円 |
| ◇教育クラウド事業 | 3,493万4千円 |
| ◇美浦村統合小学校建設事業 | 14億6,792万円 |
| ◇学校給食運営事業費(小中学校給食調理等業務委託) | 3,442万5千円 |
| ◇大谷保育所運営費・木原保育所運営費(給食調理業務委託) | 2,263万8千円 |
| ◇外国人英語指導助手派遣事業 | 1,128万6千円 |
| ◇学習充実指導講師配置事業 | 1,013万7千円 |
| ◇地域未来塾事業(中学生への学習支援) | 208万2千円 |
| ◇訪問型家庭教育支援事業 | 19万2千円 |



3 村民が**尊**厳を持って**豊**かに暮らせる村づくり

| | |
|-------------------------|-----------|
| ◇各種文化講座開催(中央公民館事業) | 216万円 |
| ◇老人クラブ助成事業 | 156万6千円 |
| ◇シルバー人材センター運営補助 | 737万7千円 |
| ◇“みほ”産業文化・スポーツフェスティバル事業 | 330万円 |
| ◇スポーツ大会事業、各種スポーツ教室 | 189万4千円 |
| ◇子育て世代包括支援事業 | 1,261万2千円 |



4 いつまでも**安**心・**安**全に暮らせる村づくり

| | |
|------------------------|-------------|
| ◇予防接種事業(任意接種を含む。) | 3,726万円 |
| ◇新型コロナ感染予防対策事業 | 297万3千円 |
| ◇新型コロナワクチン接種事業費 | 8,513万2千円 |
| ◇健康診断事業 | 2,350万3千円 |
| ◇障がい者(児)自立支援事業 | 3億8,667万1千円 |
| ◇社会福祉協議会運営補助 | 7,807万1千円 |
| ◇防犯対策事業(防犯灯設置等) | 1,079万9千円 |
| ◇消費者行政推進事業 | 272万3千円 |
| ◇稲敷地方広域市町村圏事務組合負担金(消防) | 2億8,391万3千円 |
| ◇屋外防災行政無線管理事業 | 2億7,698万1千円 |



5 **個**性と**活**力にあふれる村づくり

| | |
|-------------------------------------|-----------|
| ◇商工振興事業 | 947万6千円 |
| ◇競走馬の里美浦P R事業 | 259万円 |
| ◇定住促進事業 | 862万円 |
| ◇地域おこし協力隊事業 | 2,555万8千円 |
| ◇【新】フィルムコミッション事業 | 220万円 |
| ◇特定空家対策事業(空家等緊急安全対策業務委託料、空家解体費等補助金) | 90万円 |



6 みんなと**一**体となって進める村づくり

| | |
|------------------|-----------|
| ◇広報活動事業 | 560万1千円 |
| ◇区長会制度 | 1,177万4千円 |
| ◇選挙(村長・村議会議員選挙費) | 1,883万6千円 |
| ◇ふるさと応援寄附金事業 | 3,047万円 |
| ◇行政情報化推進事業 | 5,745万6千円 |



～選挙は、有権者が直接政治に関わることのできる大切な機会です～



美浦村長選挙 美浦村議会議員一般選挙

投票日 **4月23日(日)** 時間 **午前7時～午後6時**

■問合せ 美浦村選挙管理委員会(役場総務課内) ☎029-885-0340(内)204

美浦村で投票できる方

選挙権は、日本国民で満18歳以上の欠格者(一定の犯罪者)を除く全ての方に与えられますが、今回の選挙に投票できる方は、次の要件を満たしている方に限ります。

- ◆美浦村の選挙人名簿に登録されている方(一定の犯罪者を除く)
- ◆美浦村に住所を有する年齢18歳以上の日本国民(平成17年4月24日以前に生まれた方)
- ◆選挙人名簿登録基準日(4月17日)において、引き続き3か月以上美浦村に住み、住民基本台帳に登録されている方(転入された方は1月17日までに転入届出をした方)

※投票できる方には、投票所入場券を郵送します。

投票の方法

投票は投票所入場券を持参のうえ、指定の投票所(投票所入場券に記載)で行ってください。なお、投票所入場券を紛失した場合でも投票所の係員に申し出て、再交付を受ければ投票できます。

また、身体の故障等のために自分で投票用紙に記載できない方のために、代わって係員が代筆する代理投票制度があります。もちろん投票の秘密は守られます。利用される方は、投票所の投票管理者にお申し出てください。

投票所入場券

選挙の際、1人1枚の入場券(ハガキ)を送付してきましたが、6人分の入場券(世帯単位)を3連折りたたみ圧着式に変更しています。入場券が届きましたら、圧着部をはがし、切り取り線に従って個人ごとに切り離して、投票所へお持ちください。

※世帯の人数が6人以上の場合には、封書にまとめて届きます。

①にこのように開いてください。
封筒が割れている場合は必ず封筒から取り出して開いてください。

不在者投票

◇滞在先の選挙管理委員会での不在者投票

⇒旅行や出張等で長期間村外に滞在するときは、滞在先の選挙管理委員会では不在者投票ができます。

※ただし、投票用紙の請求や投票後の投票用紙の送付は郵便で行われますので、お問合わせや請求はお早めに選挙管理委員会までお願いします。

◇病院や老人ホームでの不在者投票

⇒都道府県の選挙管理委員会が指定した病院や老人ホーム等に入院・入所している方は、その施設で不在者投票をすることができます。利用したい方は施設にお問合わせください。

◇自宅で郵便による不在者投票

⇒身体障害者手帳や戦傷病者手帳をお持ちの方で一定の基準にあてはまる方や、介護保険の要介護状態区分が要介護5と記載されている方等は、自宅で投票することができます。

※注意：障がいの程度によってこの制度が利用できない場合があることや、利用にあたっては事前に「郵便等投票証明書」の交付が必要です。さらに、投票日の4日前までに投票用紙等の交付を請求しなければならない等、期日の制限もありますので、お問合わせはお早めに選挙管理委員会までお願いします。

※今回の選挙は、告示日から投票まで期間が短いので、手続きはお早めをお願いします。

期日前投票

投票日当日に仕事や旅行、レジャーなどで投票ができない方は、期日前投票制度をご利用ください。基本的な手続きは選挙期日の投票所における投票とほぼ同じです。



※入場券裏面にも署名の記載欄があります。

◇期間 4月19日(水)から22日(土)まで

◇時間 午前8時30分から午後8時まで

◇場所 みほふれ愛プラザ期日前投票所(カスミ美浦店となり)

※投票日当日は、この投票所では投票できません。

◇持参するもの 投票所入場券(お持ちでない場合は係員にお申し出ください)

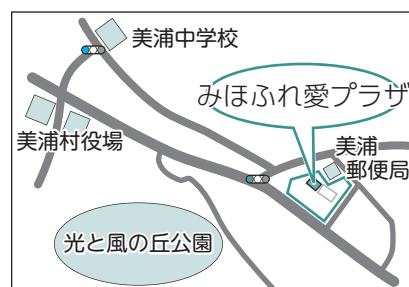

期日前投票所行巡回バスを運行します



4月22日(土)に期日前投票所行巡回バス(4コース・停留所69カ所)を運行します。足腰の弱い方やお年寄りの方に踏み台等をご用意しておりますので、皆さまのご利用をお待ちしております。

詳細(バス停・時刻表等)は別チラシをご覧ください。お問合わせください。

第8投票所について

第8投票区の投票所が、前回の選挙(令和4年12月11日執行茨城県議会議員一般選挙)と同じ「美浦村デイサービスセンター」になります。投票所入場券をご確認のうえ、お間違いのないようご注意ください。

| 対象行政区(第8投票区) | 投票所 |
|----------------------|------------------------------------|
| 郷中・受領・桜木 ・茂呂・みどり台 | 美浦村デイサービスセンター ※美浦村保健センター隣りの建物です |



開票について

選挙開票は、4月23日午後7時30分より中央公民館にて行います。

むらの話題



地域の話題をお待ちしています

■総務課・広報係 ☎029-885-0340 (内) 205



小学生が社長に就任！キッズ☆カンパニーが村に納税

2月24日、木原小学校の6年生がキャリア教育の一環として行っている「キッズ☆カンパニー」の社長4名が村長室を訪れ、売り上げの一部である4,585円を「税金」として村に納税(寄附)しました。

今年度は、「みほ」産業文化フェスティバルにおいて美浦村商工会が販売を行ったほか、地域産品直売場(みほふれ愛プラザ内)や木原小学校での学習発表会「しろやま祭」にて、3年ぶりに児童が対面販売を行いました。

児童たちは「みんなの意見をまとめるには、よく話し合うことが大切だとわかった。」「大変だったけど、お客さんの笑顔を見ることができてうれしかった。」と語りました。

最後に村長と教育長から、「教科書には書かれてない重要な勉強ができたことと思います。この経験を生かし、今後とも頑張ってください。」とエールが送られました。

児童の皆さん、納税ありがとうございました。



| 会社名 | 社長名 |
|---------------|-------|
| スマイルカンパニー | 柘植 志鶴 |
| 笑顔企画 | 高木 輝 |
| ハッピーフレンズカンパニー | 外山 龍冬 |
| かけ橋となるMIHO | 青木 涼波 |

鷹巣ますいさんが 自治功労者表彰受賞



2月21日、水戸京成ホテル(水戸市)において町村自治功労者表彰式が行われ、鷹巣ますいさんが、村の振興発展に貢献した民間自治功労者として茨城県町村会から表彰されました。

鷹巣さんは交通安全母の会会員として小中学校生の登下校時の立哨活動や交通安全教室での指導・講師も行い、交通安全の教育等に自ら先頭に立ち活躍されております。その多大な活躍が認められ、この度の受賞となりました。鷹巣さん、おめでとうございます。

堀越健一郎さんが 高齢者叙勲(瑞宝双光章)受章



令和4年12月1日に発令された高齢者叙勲において、堀越健一郎さんが瑞宝双光章を受章され、3月7日に富永保教育長より伝達されました。

堀越さんは、昭和32年から平成7年に退職されるまでの38年間教職に就かれ、平成12年からは約3年7か月にわたり美浦村の教育長として、本村教育の発展にご尽力いただきました。

このような堀越さんの教育に対する功績が認められての受章となりました。このたびの受章おめでとうございます。

食を通じて国際交流～インドネシア家庭料理講習会～

2月12日、中央公民館において、美浦村国際交流会主催によるインドネシア家庭料理講習会が開催されました。

今回調理したメニューは、炊き込みご飯、オムレツ、炒め物やデザートなどの4品。講師にお迎えしたインドネシアからの留学生2人の、文化にまつわるお話とおいしい料理で、参加された皆さんは、インドネシアと日本の文化交流を深めることができました。



新見南吉童話賞最優秀賞



2月18日、愛知県半田市教育委員会主催の第34回新見南吉童話賞の表彰式が行われ、石戸理津子さん（ペンネーム／伊東葎花）の作品『きつねの母さん』が最優秀賞（文部科学大臣賞）を受賞しました。

今回の新見南吉童話賞には、石戸さんが応募した、新見南吉オマージュ部門の369編のほか合計1,841編の作品が全国から寄せられ、同部門大賞に選ばれるとともに最優秀賞も獲得、史上初のダブル受賞となりました。石戸さんは「単純にびっくりしました。夜などの空いた時間を利用して書いていますが、書き始めると一気に最後まで書いてしまうんです。」と語ってくれました。石戸さん、おめでとうございます。

優良女性部表彰を受賞



1月27日、水戸プラザホテル（水戸市）において茨城県商工会役員新春賀詞交歓会が行われ、その席上において、美浦村商工会女性部が第62回商工会全国大会中小企業庁長官表彰優良女性部として表彰されました。これは、村商工会女性部の活動内容が、商工会法の趣旨をよく理解し、優良な組織運営および女性部活動の推進に努力していることが認められたものです。村商工会女性部の皆さん、表彰おめでとうございます。

第6回議会報告会開催



2月18日、美浦村中央公民館大ホールにおいて、第6回美浦村議会報告会が開催されました。今回のテーマは「大山湖畔公園について」「国道125号バイパスについて」「小学校の統合について」の3つ。どれも皆さんが気になるテーマなので参加者も多く、議会からの報告後には、活発な意見交換がなされ、充実した内容となりました。

美浦トップガンが優勝



2月4日から11日、第11回江戸崎ドリームカップが稲敷市で行われ、美浦トップガンが優勝しました。波崎との決勝戦では両者譲らず激しい展開となりましたが、最後は3点差で見事勝利しました。皆さん、おめでとうございます。

美浦ブレーブス大健闘!!



【大会名】 県南子ども野球大会
【期 日】 2月19日・23日
【会 場】 阿見町総合運動公園
【結 果】 準優勝

◎美浦ブレーブスは団員募集中です。
毎週土日、木原小校庭で練習を行っています。
練習体験も行っています。
興味のある方の連絡をお待ちしております。
▶代表・小泉 ☎029-885-4250



新人騎手鞭贈呈式



（左から）石田拓郎騎手、小林勝太騎手、小林美駒騎手、佐藤翔馬騎手

2月16日、美浦トレーニング・センター広報会館で、今年3月にデビューの新人騎手への「鞭贈呈式」が行われました。晴れて、美浦トレーニング・センター所属の騎手となった4名のこれから活躍が期待されます。



地域おこし協力隊 南川 麻綾 が

厩務担当者にアレコレ聞いてみた



第40回 フェブラリーステークス レモンポップ号



2月19日、東京競馬場(1600m・ダートコース)で行われた、第40回フェブラリーステークス。この日は今年最初のGⅠレースの開催日であり、福永祐一元騎手の国内最後の騎乗日とも重なった為、東京競馬場のスタンドには多くのお客さんが訪れた。

大観衆に見守られる中、単勝1番人気に支持されたレモンポップは、最後の直線楽な手応えで先頭に立つと、その後も後続の追撃を寄せ付けず堂々のゴール。横綱相撲で見事GⅠ初勝利を挙げた。そして美浦トレーニング・センタ―田中博康厩舎としてもこれが嬉しい初勝利となった。

担当の田端誠調教助手にお話を伺うと、性格は「扱いやすくとてもおとなしい」とのこと。オンオフの切り替えが上手で、GⅠレースの週も厩舎ではいつも通りリラックスしていた。「競馬場の馬房から装鞍所に向かう時にスイッチが入るんです。」この日もこのタイミングで彼のスイッチが入ったのを感じたという。「ゲートさえしっかりクリアできれば、

レースセンスの高い馬ですし、勝てると思っていました。」ゲート裏からしっかりとスタートを切るのを見届けホッとしたそう。「勝ったその瞬間はスタンドの方へ戻るバスの中でラジオを聴いていたのですが、調教師を目の前にした時に改めてGⅠを勝ったんだ!と実感が湧いてきました。あまりに嬉しくてウイングランをしていたレモンポップを迎えに行くことを忘れてしまったんです。坂井瑠星騎手が上で待ってたんですよと言っていて。ああ、やってしまったなと。次またGⅠを勝つ時がきたらしっかりと迎えに行って、ジョッキーと熱いハイタッチをしたい。それが今の夢です。」と語る。現在はドバイに向けて調整を始めているということで、その夢が叶う場所ももしかしたら海外の地かもしれない。

偶然にも、田端調教助手はレモンポップの父レモンドロップキッドにも会っていた。「新婚旅行で行ったキーンランドでお父さんに会っていたんです。ずいぶん前になりますが、その子どもを担当出来ることに縁を感じていました。」海を超え、時を超え、担当することになったレモンポップとの出会いはもはや必然だったのではないだろうか。「美浦から世界へ。」レモンポップの快進撃は始まったばかりだ。

※新型コロナウイルス感染症拡大防止のため、厩舎には訪問せず電話による取材とさせていただきます。



みほ文芸

正調俚語 日和吟社 字結び「卒・業」

卒寿迎えるめでたさよりも憂う老い先母独り

孫が卒業親元離れ希望抱いて社会人

晴れて卒業胸張り出てく子ども巣立つて今は空

嫁は卒業妻から母へ刻む年輪共白髪

希望あふれた卒業式の笑顔泣き顔別れ朝

卒寿めざして悔いなく生きる趣味を満喫ボケ知らず

卒寿迎えて今なお元氣早寝早起き日々笑顔

恩師囲んで卒業記念句う白梅ハイポーズ

マスク生活慣れたが友の笑顔確かめ卒業す

今日はめでたや赤飯炊いて孫の卒業祝い膳

見栄えしないが白髪にパーマ卒寿おしゃれなひなまつり

介護卒業残されベッド義母の香りがそこかしこ

耐えた三年卒業迎え笑う口元春が来た

祖母の萎びた乳房をしゃぶり育ち大卒我が人生

野球大谷日本の誇り偉業重ねる神の技

木の芽ほころび心が急いて田畑作業に気が揉める

マスク卒業したのはいいが花粉多くて又マスク

三月の俳句 (題 当季雑詠)

菩提寺の風情を揺らす糸柳

春來たる何も話さぬ小貝川

金色の夕陽に溶けるミモザかな

水温む縄文池はぬた場かな

椿を焚く部屋干しに沁む古家の香よ

牡丹の芽炎のような蕾つけ

合格のメール飛び交う春の空

ひなあられ愛犬膝でこぼれまつ

人生も咲く散る梅や一人旅

舞姫の旅立ち突如春の空

賑やかにビデオ撮り終え桜餅

美し難に語り掛け入る老紳士

菜の花を手折って急ぐ家路かな

一面の廃屋の庭の路の臺



石戸 葎華
伊藤 葉子
井戸 賀蔵道
上野 八千代
小園 江久美
門脇 悠美
木村 幸子
篠原 美千代
関根 秀子
高橋 一歩
田島 草実
塚本 夏雲
沼寄 朋香
長谷川 悦子
増尾 青蓮
山岡 亜子
山崎 泰弘
(五十音順)
青野 安佐子
石毛 恵美子
市川 紀行
海道 民子
小林 美佐恵
高柳 幸子
田島 早苗
中島 輝子
長田 敏笑
増尾 尚子
松葉 統子
宮崎 美枝
村崎 典子
山口 美代子

美浦村出産・子育て応援給付金事業のご案内

美浦村では、国が創設した「出産・子育て応援交付金」を活用し、美浦村出産・子育て応援給付金事業を令和5年3月10日より開始しています。この事業は、すべての妊婦さんと子育て家庭が安心して出産・子育てできるように、寄り添った相談体制で必要な支援につなぐ「伴走型相談支援」と、「出産・子育て応援ギフト(経済的支援)」を併せて実施するものです。

伴走型相談支援

妊娠から出産・子育ての見通しを立てるために、妊娠届出時、妊娠8か月の時期、出産後に保健師等の面談やアンケートを実施して、必要な支援につなぐ取り組みです。

出産応援ギフト(経済的支援①)

◎給付額

妊婦1人あたり5万円

◎対象者(要件を全て満たす方)

- ・令和4年4月1日以降に妊娠届出された方
- ・他の自治体で出産応援給付金を受けていない方

◎申請書の配布

妊娠届出時または届出後、保健師の面接時に配布します

子育て応援ギフト(経済的支援②)

◎給付額

乳児1人あたり5万円

◎対象者(要件を全て満たす方)

- ・令和4年4月1日以降に生まれたお子さんの養育者
- ・他の自治体で出産応援給付金を受けていない方

◎申請書の配布

出産後、赤ちゃん訪問時に配布します

※保健師等との面談やアンケートは必須となります。

※事業開始時にすでに妊娠届出を提出している方及び出産している方には、3月下旬以降、順次案内を郵送しますので、書類が届き次第、その書類に基づき申請をしてください。

◇伴走型相談支援と出産・子育て応援ギフト(経済的支援)のイメージ

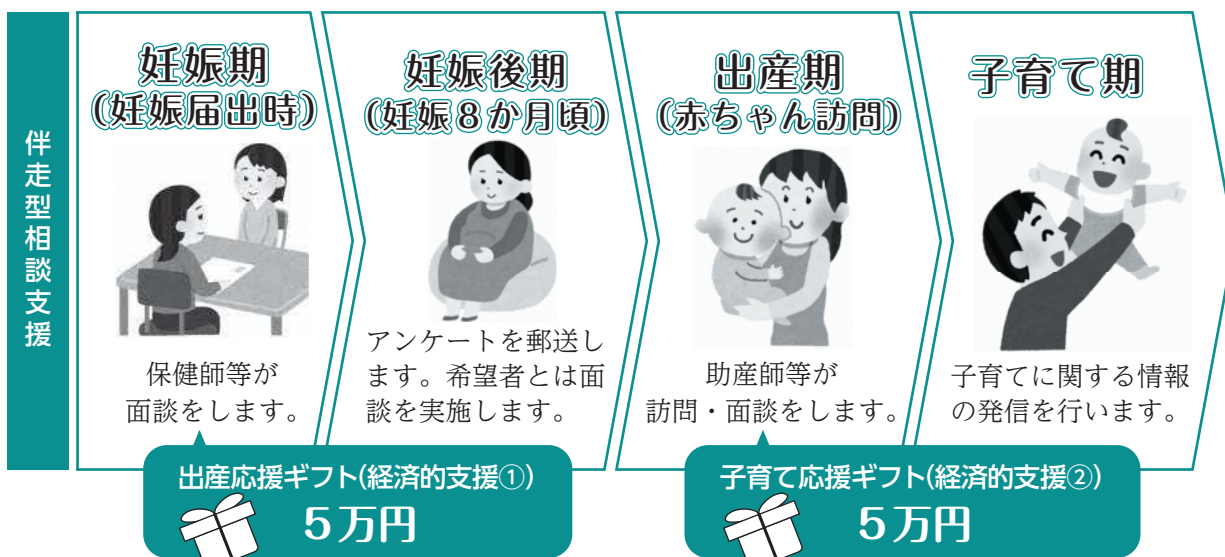

問合せ 健康増進課(保健センター内) ☎029-885-1889



新型コロナワクチン最新情報

4月以降の新型コロナワクチン接種

■問合せ 健康増進課(保健センター) ☎029-885-1889

今後の新型コロナワクチン接種について、現時点で分かっていること・決定していることをお伝えします。
(3月9日時点の情報)

- ◇ 4月以降も接種費用は無料
- ◇ 初回接種(1・2回目/生後6か月～4歳の方は1～3回目)は、令和6年3月31日まで継続
- ◇ 5歳以上の方の追加接種(3回目以降)は、オミクロン株対応2価ワクチンを用いて、以下のとおり実施(9月以降の使用ワクチンは未定)

| | | 【令和4年秋開始接種】 令和4年秋～5月7日 | 【令和5年春開始接種】 5月8日～8月 | 【令和5年秋開始接種】 9月以降 | 合計 回数 |
|--------------------|-----------------------|---------------------------|------------------------|---------------------|----------|
| 5 ～ 11 歳 | 基礎疾患を有する方 | 1回 | 1回 | 1回 | 3回 |
| | その他の方 | 1回 | | 1回 | 2回 |
| 12 ～ 64 歳 | 基礎疾患を有する方 医療、施設従事者 | 1回 | 1回 | 1回 | 3回 |
| | その他の方 | 1回 | なし | 1回 | 2回 |
| 高齢者(65歳以上) | | 1回 | 1回 | 1回 | 3回 |

※ 5～11歳の方も令和5年3月8日よりオミクロン株対応2価ワクチンが接種可能になりました。

3回目を従来型ワクチンで接種している方も接種可能です。

※ いずれも接種間隔は3か月以上必要です。



これまでは接種の回数で判断していたかと思いますが、令和4年秋開始接種以降は、接種のタイミングで考えると分かりやすいです。

今後も詳細がわかり次第、広報・村ホームページなどでお知らせしていきます。また、それぞれが接種可能になるタイミング等に合わせて個別にお知らせを郵送していきます。

お 問 合 せ

◎美浦村保健センター

☎029-885-1889 (平日：午前8時30分～午後5時15分)

◎美浦村新型コロナワクチン接種コールセンター

☎0120-170-260 (平日：午前9時～午後5時)



▶厚生労働省「新型コロナワクチンQ&A」

小児、乳幼児のワクチン接種やオミクロン株対応2価ワクチンなどの疑問にお答えしています。



▶茨城県「新型コロナウイルスワクチンについて」

令和5年度の新型コロナウイルスワクチンの接種に関する情報などを掲載しています。



地方税統一QRコードで村税の納付が便利になります

● 電子納付がはじまります

令和5年4月から納付書に印字される地方税統一QRコード(eL-QR)をパソコンやスマートフォンで読み取り、村税をクレジットカードやインターネットバンキング等で納付できるようになります。

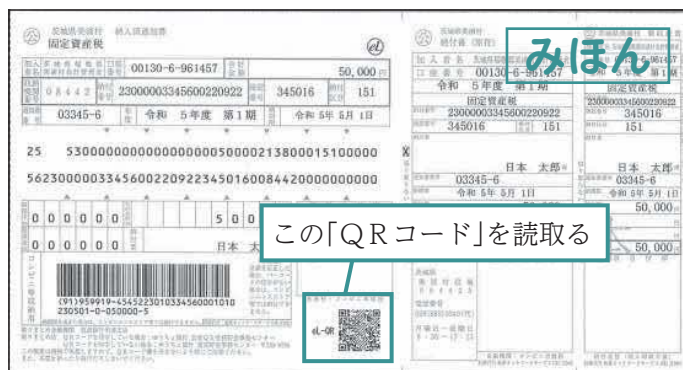

対象税目

- ◇固定資産税
- ◇軽自動車税(種別割)
- ◇村・県民税(普通徴収)
- ◇国民健康保険税

TAX

利用可能な支払方法

- ◇クレジットカード
- ◇インターネットバンキング
- ◇スマホアプリ等

納付方法

1. 地方税お支払サイト(<https://www.payment.eltax.lta.go.jp/>)にアクセスする
2. 納付書のQRコードをパソコンやスマートフォンで読み取る
3. 支払方法を選んで納税する

- ・スマホアプリ決済の場合は、アプリを起動し、直接QRコードを読み取ってください。
- ・支払方法によっては手数料がかかる場合があります。
- ・領収書は発行されません。地方税お支払サイトの履歴等でご確認ください。軽自動車納税証明書(継続検査用)をお急ぎの方は、金融機関やコンビニエンスストアなどでお支払いください。
- ・QRコードは(株)デンソーウェーブの商標登録です。

● 全国の金融機関で納付ができます

QRコードが印字された納付書を利用して、全国のeL-QR対応金融機関で納税できるようになります。村の指定金融機関以外でも手数料がかからなくなるので、お近くの金融機関でお支払いください。

■問合せ 収納課 ☎029-885-0340(内)130

美浦村ふるさと応援寄附金(ふるさと納税)状況報告

令和4年中(1月1日～12月31日)に、全国の方からお寄せいただいた『ふるさと納税』の件数と金額を報告します。



| 寄附金の使途の指定種別 | 件数 | 金 額 |
|------------------------|--------|-------------|
| 歴史遺産や自然環境の保全と活用に関する事業 | 200件 | 5,829,000円 |
| 「競走馬の里美浦」をひろくPRするための事業 | 244件 | 4,651,000円 |
| 地域活性化に関する事業 | 91件 | 2,881,000円 |
| 福祉社会構築に関する事業 | 45件 | 1,014,000円 |
| 安全安心なまちづくりに関する事業 | 50件 | 918,000円 |
| 子育て支援・学校教育等次世代育成に関する事業 | 348件 | 7,939,000円 |
| 個性ある地域文化・スポーツの創造に関する事業 | 35件 | 2,457,000円 |
| その他目的達成のために村長が必要と認める事業 | 770件 | 15,469,000円 |
| 合 計 | 1,783件 | 41,158,000円 |

■問合せ 企画財政課 ☎029-885-0340(内)208

再生可能エネルギーの導入に向けて 各種補助金制度を活用しましょう



■問合せ 生活安全課 ☎029-885-0340(内)214・215

地球温暖化対策機器設置等補助金

地球温暖化が社会問題となっている中、美浦村では低炭素で循環型社会の実現を推進することを目的として、個人の居宅に環境負荷の少ない住宅用新エネルギー・省エネルギー機器を設置する場合、もしくは個人または事業所で低公害対策車を購入する場合に、以下のとおり補助金を支給しています。

申請予定の方は、必ず契約前・発注前にご相談ください。

※申請された補助金の総額が予算額に到達した段階で、本年度分の申請受付を終了します。



住宅用新エネルギーおよび省エネルギー機器設置

▶補助対象の条件

- ・美浦村に住所を有する方または新築して転入する予定があり完成時に美浦村に住所を有する方
- ・申請者みずからが契約し、機器等の所有者かつ使用者となること
- ・申請した日の属する年度の3月末日までに工事が終了すること
- ・蓄電システムの補助を受ける場合、申請者又は同一住所地に居住する者が、県が実施している「いばらきエコチャレンジ」に登録し、家庭での省エネの取り組みを行っていること

▶補助対象機器および補助金額

- ・住宅用太陽光発電システム…最大で20万円（1kw4万円：上限5kw）
- ・自然循環型太陽熱温水器および強制循環型太陽熱利用システム…1基2万円
- ・二酸化炭素冷媒ヒートポンプ給湯器（エコキュート）…1基3万円
- ・家庭用天然ガスコジェネレーション（エコウィル）…1基5万円
- ・家庭用燃料電池（エネファーム）…1基5万円
- ・蓄電システム…1基5万円

▶申請時の添付書類

- ・機器に係る見積書の写し ・機器の形状および規格に関する資料
- ・機器の設置前の写真および機器設置場所を含む付近の地図 ・村税等納付（納入）状況確認承諾書
- ・申請を委任する場合は委任状 ・住宅用太陽光発電システムの場合はシステムの概要書
- ・蓄電システムの場合は、いばらきエコチャレンジの登録が確認できる書類の写し
- ・蓄電システムが住宅等に設置された太陽光発電設備と接続されていることが分かる書類の写し



低公害車購入

▶補助対象の条件

- ・美浦村に1年以上住所を有する方もしくは村内に事業所を有する事業者
- ・申請者が自動車検査証の使用者であり、補助決定後3年間は保有できること

▶補助対象機器および補助金額

- ・電気自動車（4輪以上の車）…1台10万円 ・プラグインハイブリッド車…1台5万円

▶申請時の添付書類

- ・低公害対策車購入に係る見積書の写し ・法人事業者は、法人所在証明書
- ・個人事業者は、申請者が営む主な事業、内容を記した書類および村内での営業活動が確認できる書類
- ・村税等納付（納入）状況確認承諾書 ・申請を委任する場合は委任状

農作業標準賃金・農地賃借料情報

令和5年度の農作業標準賃金は次のように決定されました。農作業受託契約をする際の目安としてご活用ください。

美浦村農作業標準賃金

| 作 業 名 | | 賃金(円) | 単 位 | 備 考 |
|-------------|----------|--------|--------|-----------------|
| 田耕起 | 一番耕起 | 5,000 | 10a | プラウ耕起含 |
| | 二番耕起 | 2,500 | 〃 | |
| | サブソイラー耕 | 5,000 | 〃 | 溝きり |
| | プラソイラ耕 | 5,000 | 〃 | |
| | プラウベラー耕起 | 30,000 | 〃 | 均平作業高低差 5cm以内 |
| 畦ぬり | | 30 | 1 m | |
| 代 掻 | | 7,000 | 10 a | |
| 耕 起 ・ 代 掻 | | 14,000 | 〃 | |
| 箱 苗 | | 750 | 1 箱 | 硬化苗(密苗は当事者間で協議) |
| 田 植 | | 6,000 | 10 a | 施肥付の場合1,000円増 |
| 田植(苗込み) | | 20,000 | 〃 | 10g あたり20箱 |
| 刈 取 ・ 脱 穀 | | 16,000 | 〃 | 条件により料金割増 |
| 乾 燥 ・ 調 整 | | 2,000 | 玄米60kg | |
| 刈取・乾燥・調整 | | 32,000 | 10 a | |
| 籾 摺 | | 600 | 玄米60kg | |
| 全 利 用 | | 65,000 | 10 a | 苗込み |
| 畑耕起(ロータリー) | | 5,000 | 〃 | プラウ耕起含 |
| 施肥・播種(麦・大豆) | | 6,000 | 〃 | 種子別 |
| 麦刈取・脱穀 | | 10,000 | 〃 | |
| 麦乾燥・調整 | | 10,000 | 〃 | |
| 大豆刈取・脱穀 | | 10,000 | 〃 | |
| 大豆乾燥・調整 | | 4,000 | 〃 | |
| そば播種・刈取 | | 20,000 | 〃 | 乾燥調整含 |
| 肥 料 散 布 | | 1,000 | 〃 | |
| 石 灰 散 布 | | 1,500 | 〃 | |
| 農 薬 散 布 | | 1,500 | 〃 | |

※消費税別。燃料費などは請負者負担とします。

美浦村農作業臨時雇標準賃金

| 作業名 | 賃金(円) | 実働時間 | 備考 |
|-------|-------|------|--------------------------|
| 田植 | 7,300 | 8時間 | 時間外 1時間につき 男女共920円 |
| 田・畑除草 | 7,300 | | |
| 稲刈 | 7,300 | | |

美浦村農地賃借料情報(10a当たり)

令和4年1月から令和4年12月までに締結(告示)された村の農地の賃貸借状況を公表します。

| 田 | 筆数 | 平均金額 | 最高金額 最低金額 |
|----------|-----|---------|-------------------|
| 木原・大谷 地区 | 226 | 14,333円 | 15,750円 5,250円 |
| 安中 地区 | 127 | 16,018円 | 30,000円 5,250円 |

| 畑 | 筆数 | 平均金額 | 最高金額 最低金額 |
|----------|----|------|--------------|
| 木原・大谷 地区 | 0 | 事例なし | — — |
| 安中 地区 | 0 | 事例なし | — — |

※令和4年の玄米価格は1俵あたり10,500円で算出しています。

■問合せ 役場経済課内農業委員会事務局
☎029-885-0340(内)211

補助申請は必ず着工前に！住宅リフォーム費用の一部を補助します

村では、地域経済の振興を目的として、美浦村にお住まいの方が村内の施工業者により住宅リフォーム工事を行った場合、その費用の一部を補助しています(予算がなくなり次第受付終了)。

必ず工事着工前に申請してください。すでに工事を着工した後の申請は対象となりません。

対象者 村内に自己が所有する個人住宅・併用住宅に継続して3年以上住民登録をしている方で、その居住する住宅に以下の対象工事を村内の施工業者により行う方
※村で実施している他の補助制度を利用された方は除きます。

対象工事 10万円以上(消費税別)の修繕、増改築、模様替え、その他住宅の機能の維持・向上のために行う補修・改良工事
※車庫、塀工事、既存床面積の2分の1を超える増改築工事、機器類および建具のみの設置・交換工事、ソーラーパネルの新設・交換工事、自然災害による被害の復旧工事等は対象外です。

補助額 対象工事にかかった工事費(消費税別)の10%
※上限額10万円。上限額までは千円未満切り捨て。

申込・問合せ 都市建設課☎029-885-0340(内)222・223



1年に1度健康診断を受けましょう

令和5年度健康診断

■問合せ 健康増進課(保健センター内) ☎029-885-1889

▼ 集団健診の申込方法

① 申込み
5月8日(月)消印有効

② 受診券が届く

③ 予約日に受診

4月中旬に『令和5年度集団健診申込書』を送付します。申込書の赤枠部分に漏れなくご記入いただいたうえで、同封の返信用封筒に入れて投函してください。
※受診希望者が定数より多い場合、第1～5受診希望日に即して、抽選で予約日を決めさせていただきます。

令和5年度総合健診予約票兼受診券(予約日時が記載された受診券)等を郵送します。



集団健診申込書に「令和5年度健康診断の受け方」が同封されます。受診についての詳細が記載されていますので、ご参照ください。

▼ 集団健診実施日

【受付時間】午前8時～11時50分※時間の指定はできません。

【会場】美浦村保健センター

胃がん検診ありの日

胃がん検診以外の健(検)診を同日に受診できます。
※胃がん検診は希望しないが、胃がん検診なしの日に都合の付かない方は、こちらの実施日を申込書に記入してください。

6月16日(金)

6月18日(日)

6月19日(月)

6月20日(火)

12月10日(日)

12月11日(月)

胃がん検診を希望する方は、必ずこちらの日付を申し込んでください。
地区の指定はありません。

※12月は2日間とも胃がん検診ありへ変更しました。
胃がん検診なしでもお申込みできます。

胃がん検診なしの日

胃がん検診以外の健(検)診も同日に受診できます。
※混雑緩和のため、目安として対象地区を設定しております。対象地区の実施日で都合がつかない場合および、第2希望以降は対象地区以外の実施日を申込書に記入してください。

7月18日(火)

指定なし

7月19日(水)

木原・受領・茂呂・宮地・大須賀津・布佐

7月20日(木)

大谷・興津・土屋・みどり台

7月23日(日)

信太・舟子・見晴・花見塚・郷中

7月24日(月)

美駒・大塚・中野内・谷中・山王・山内・八井田・堀田・根火・牛込・馬見山・根本・木・定光・本橋・太田・間野・土浦・馬掛・大山

★ 集団健診で大腸がん検診のみを希望される方

集団健診で大腸がん検診のみ希望の方は集団健診実施日とは別に、大腸がん検診検体回収日をご案内させていただきます。美浦村保健センターまでご連絡ください。

▼ 集団健診項目

| 項目 | 対象者 | 自己負担 | 補足／検査内容 |
|------------|---|------------------|--|
| 特定健康診査 | 40歳以上74歳未満 国民健康保険加入者 社会保険被扶養者※ ² | 1,200円 保険による | 基本項目※ ¹ ＋心電図検査、眼底検査、貧血検査 基本項目※ ¹ 心電図検査、眼底検査、貧血検査も追加可 |
| 高齢者健康診査 | 後期高齢者 医療制度加入者 | 1,200円 | 基本項目※ ¹ から腹囲を除く ＋心電図検査、眼底検査、貧血検査 |
| 成人健康診査 | 20～39歳 | 1,200円 2,200円 | 基本項目※ ¹ からクレアチニンを除く 心電図検査、眼底検査、貧血検査も追加可 |
| 肺がん検診・胸部検診 | 20歳以上 | 300円 | 40歳と65歳以上は無料／胸部X線検査 |
| 喀痰検査 | 50歳以上該当者※ ³ | 800円 | 喀痰検査(自宅で3日分とる) |
| 胃がん検査 | 40歳以上 | 1,000円 | 40歳は無料／胃部X線検査(バリウム使用) |
| 大腸がん検査 | 40歳以上 | 400円 | 40歳は無料／便潜血検査(自宅で2日分とる) |
| 前立腺がん検査 | 50歳以上男性 | 700円 | 血液抗体検査(P S A検査) |
| 肝炎ウイルス検査 | 40歳以上※ ⁴ | 800円 | 40歳は無料／血液抗体検査 (C型・B型肝炎ウイルス検査) |
| 風しん抗体検査 | 45～61歳男性※ ⁴ | 無料 | 血液抗体検査 |

※¹問診、身長・体重・BMI・腹囲測定、血圧測定、血液検査(脂質・糖・肝機能・腎機能〔クレアチニン〕)、尿検査(糖・蛋白)

※²加入している保険(保険者)が発行する特定健康診査受診券に「集合B」と記載されている方のみ。

※³喫煙指数(1日の喫煙本数×喫煙年数)が600以上 ※⁴これまでに検査を受けたことがない方のみ。

▼ 医療機関で受けることができる健診(検診)項目

| 項目 | 対象者 | 自己負担 | 受診可能な医療機関 |
|-------------------------------------|---------------------|----------------------------|--|
| 特定健康診査※ ⁵ ※ ⁶ | 40～74歳 国民健康保険加入者 | 1,200円 | 県内の特定健康診査実施医療機関※ ¹⁰ (村内では美浦中央病院、みほクリニックで受診可能) |
| 高齢者健康診査 | 後期高齢者 医療制度加入者 | 1,200円 | <div>霞ヶ浦成人病研究事業団 健診センターのみ</div> <div>後期高齢者</div>  |
| 成人健康診査※ ⁷ | 20～39歳 | 1,500円 | |
| がん検診 | 肺がん検診・胸部検診 | 20歳以上 | |
| | 喀痰検診 | 50歳以上 該当者※ ³ | |
| | 胃がん検診(バリウム) | 40～79歳 | |
| | 大腸がん検診 | 40歳以上 | |
| | | 500円※ ⁸ | |
| | | 1,100円 | |
| | | 3,100円※ ⁹ | |
| | | 500円※ ⁹ | |

※⁵特定健康診査を医療機関で受診する場合、美浦村国民健康保険加入中の方は受診前に国保年金課窓口へ申請をお願いします。社会保険加入中の方の受診可能な医療機関、自己負担金、受診方法等は加入する保険者にご確認ください。

※⁶心電図検査・眼底検査・貧血検査は医師が必要と判断した場合に実施します。

※⁷クレアチニン、心電図検査、眼底検査、貧血検査は含まれません。

※⁸40歳と65歳以上は無料です。 ※⁹40歳は無料です。

※¹⁰村外の医療機関は、美浦村ホームページでご確認いただくか、国保年金課へお問合わせください。

▼ 医療機関健診の受診までの流れ

《ステップ①》医療機関に予約をとる

《ステップ②》医療機関受診前に下記申請先で受診券の交付を受ける

《ステップ③》予約日に受診券、健康保険証、自己負担金を持参し、受診する

●医療機関健診の特定健康診査・高齢者健康診査に関すること

⇒役場国保年金課 ☎029-885-0340

●集団健診・医療機関健診の成人健康診査・がん検診・風しん抗体検査に関すること

⇒美浦村保健センター ☎029-885-1889

人間ドック・脳ドックの 受診費用の一部を助成しています



美浦村では、国民健康保険および後期高齢者医療制度に加入されている皆さんの「疾病の早期発見・予防」のために、人間ドックと脳ドックの受診費用の一部を助成しています。

対象者

- ・満40歳以上の国民健康保険加入者のうち国民健康保険税に未納がない世帯の方
 - ・後期高齢者医療制度加入者のうち後期高齢者医療保険料に未納がない方
- ※現在医師の治療を受けている方等は、医師に相談のうえ、お申し込みください。

- ◇助成額 ▶国民健康保険 人間ドック…20,000円、脳ドック…25,000円
▶後期高齢者医療制度 人間ドック…15,000円、脳ドック…15,000円

◇申込方法



◇利用できる健診機関

| 健診機関名 | 電話番号 |
|------------------------------|--------------|
| 霞ヶ浦成人病研究事業団健診センター（阿見町） | 029-887-4563 |
| 土浦協同病院予防医療センター（土浦市） | 029-846-3731 |
| 筑波メディカルセンターつくば総合健診センター（つくば市） | 029-856-3500 |
| 牛久愛和総合病院総合健診センター（牛久市） | 029-873-4334 |
| 龍ヶ崎済生会病院総合健診センター（龍ヶ崎市） | 0297-63-7178 |
| セントラル総合クリニック健診センター（牛久市） | 029-874-7985 |
| 霞ヶ浦医療センター（土浦市） | 029-822-5050 |
| 筑波大学附属病院つくば予防医学研究センター（つくば市） | 029-853-4205 |
| 筑波学園病院健診センター（つくば市） | 029-836-1983 |

◇受付期間 令和5年4月3日(月)から令和6年3月29日(金)まで ※土・日・祝日は除きます。

◇受診可能期間 令和6年3月31日(日)まで

※受診当日までに他の健康保険に加入予定の方は、対象外となります。

■問合せ 国保年金課 ☎029-885-0340 (内線) 116・117

令和
5年度

元気アップ教室 のご案内



メタボリックシンドロームや生活習慣病予防を目的として、生活にすぐに取り入れられる身体の動かし方を学ぶことが出来る教室です。毎年人気の教室で、「教室に来ると元気になる」「教わったことを自宅でも実践している」などの声をいただいています。

各コースの初回に15分程度の簡単な体力テストを始めました。体力テストの結果から、体を動かすきっかけづくりになっています。

初めて参加される方も大歓迎です！お気軽にご参加ください。

| コース名 | 春コース | 秋コース | 冬コース |
|------|--|---|---|
| 実施日 | 5月1日(月)、5月8日(月) 5月15日(月)、5月22日(月) 5月29日(月)、6月5日(月) | 10月2日(月)、10月16日(月) 10月30日(月)、11月6日(月) 11月13日(月)、11月27日(月) | 令和6年 2月5日(月)、2月19日(月) 2月26日(月)、3月4日(月) 3月11日(月)、3月18日(月) |
| 時 間 | 午前10時～11時30分 | | |
| 申込期間 | 4月18日(火)～20日(木) | 9月13日(水)～15日(金) | 1月22日(月)～24日(水) |

【対 象】 村内在住の40歳以上の方

【内 容】 健康運動指導士による有酸素運動+筋肉トレーニング+簡単な講話などの集団指導
※軽く汗をかく程度の運動強度です。足腰に不安のある方は、65歳以上を対象とした『ますます元気教室』がおすすめです。(詳細については、今後広報などでお知らせします。)

【定 員】 各コース13名(先着順)

【会 場】 保健センター

【申 込】 各コースの申込期間中に、健康増進課までお申込みください。原則、ご本人からのお申込みとさせていただきます。(定員になり次第申込を締切りますので、お早めにお申込みください。)

※多くの方にご参加いただけるように年間を通して、**おひとり1コースのみ**の受講になります。

【その他】 循環器疾患・整形外科疾患のある方は、主治医にご相談のうえお申込みください。

休日当番医

診療時間：午前9時～午後4時 ※都合により当番医を変更することがあります。
お問合せ先：なるしま内科医院 ☎029-869-4820

| | | | | | | | | | |
|----|--------|-------------------------|-------|--------------------------------|----|--------|------------------------|-------|--------------------------------|
| 4月 | 23日(日) | なるしま内科医院 江戸崎ひかりクリニック | 阿見 稲敷 | ☎029-869-4820 ☎029-834-5777 | 5月 | 4日(木) | あべ整形外科 ゆはらクリニック | 阿見 稲敷 | ☎029-875-5303 ☎029-894-2002 |
| | 29日(土) | おおつき眼科 すずきクリニック | 阿見 稲敷 | ☎029-843-7272 ☎029-892-3640 | | 5日(金) | 朝田病院 江戸崎病院 | 阿見 稲敷 | ☎029-887-0310 ☎029-894-2611 |
| | 30日(日) | 阿見第一クリニック ゆはらクリニック | 阿見 稲敷 | ☎029-887-3511 ☎029-894-2002 | | 7日(日) | まはらウィメンズクリニック 江戸崎病院 | 阿見 稲敷 | ☎029-830-5151 ☎029-894-2611 |
| 5月 | 3日(水) | 美浦中央病院 坂本耳鼻咽喉科医院 | 美浦 稲敷 | ☎029-885-3551 ☎029-892-2627 | | 14日(日) | あべ整形外科 坂本耳鼻咽喉科医院 | 阿見 稲敷 | ☎029-875-5303 ☎029-892-2627 |

5月の
乳幼児健診

4か月児

5月22日(月)

▽対象者の方には、1か月前に通知を郵送いたします。

3歳児

5月15日(月)

▽新型コロナウイルス感染防止のため、日程が変更になる場合があります。

24時間 救急電話相談 ☎

迷ったら!

子ども #8000

おとな #7119

暮らしサポート



消費生活に関する
問合せ・相談は消費
生活センターへ

「自分だけは大丈夫」と 思っていないですか？

消費者トラブルは
悩まず早めに相談を！

見守り 新鮮情報

高齢者とその周りの方に気を付けてほしい

消費者トラブル10選

- ◇ 屋根や外壁、水回りなどの“住宅修理”
- ◇ 保険金で住宅修理できると勧誘する“保険金の申請サポート”
- ◇ “インターネットや電話、電力、ガスの契約切替”
- ◇ “スマホのトラブル” 契約内容や操作を確認
- ◇ 健康食品や化粧品、健康食品などの“定期購入”
- ◇ パソコンに警告表示“サポート詐欺”
- ◇ “架空請求” “偽メール・偽ショートメッセージ”
- ◇ 在宅時の突然の“訪問勧誘、電話勧誘”
- ◇ “不安をあおる、同情や好意につけこむ勧誘”
- ◇ 偽サイトなどに注意“インターネット通販”



見守り 新鮮情報

“テレビ画面の破損”取扱いに注意しましょう

《事例1》1年3か月前に約9万円で購入した液晶テレビの画面が故障した。外的要因であるため量販店加入の保証の適用外だと言われた。(70歳代)

《事例2》テレビ設置後数日でテレビ台から落下し液晶画面にひびが入った。猫が原因だった。販売会社には保証対象外と言われた。(60歳代)

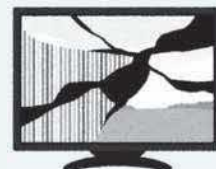

【ひとこと助言】

- ・液晶テレビや有機ELテレビのパネルは薄いガラス基板で構成され、衝撃などで表面に傷はなくても内部が割れることがあり、電源を入れたときに破損に気付くこともあります。日頃の取り扱いに注意するようにしましょう。
- ・使用上の過失などによる画面の破損は一般的な保証では対象となりません。購入の際は保証内容をよく確認するとともに、必要に応じて物損に対応した保証や保険の加入なども検討しましょう。

～以上2件、国民生活センター「見守り新鮮情報」より引用・抜粋～

司法書士による無料相談

司法書士会より司法書士相談員が派遣され、登記・相続・消費生活に関する相談が無料で受けられます。相談の2日前までにご予約下さい。

【開催日時】5月12日(金)午前9時30分から11時30分まで

【会場・受付】美浦村消費生活センター

◀ 消費生活に関する相談は ▶

◇村消費生活センター（消費生活相談全般）☎885-7141(直通)
月・水・木・金 午前9時～正午、午後1時～4時

(相談の受付は、午前は11時30分、午後は3時30分まで。)

※相談員が不在場合がありますので、電話でご確認ください。

◇消費者ホットライン（全国共通）☎188※3桁で繋がります。

◇県警悪質商法110番（訪問販売や悪質業者に絡む各種相談）
午前8時30分～午後5時15分 ☎029-301-7379

美浦村子育て情報



問合せ

子育て支援センター(みほふれ愛プラザ内) ☎029-885-6511 * 午前9時30分～午後6時(水曜・日曜・祝日休業)

子育て支援センターってどんなところ？



- 子どもの年齢に合わせた歌や手遊び、季節行事、簡単な製作などを行っています。
- 月に一度、お話し会「虹」、「大空の会」による絵本の読み聞かせを開催しています。
- 自由遊びの日が増えました！初めての利用にもお勧めです。
- わんぱくルームでは、異年齢のお友達とたくさんのおもちゃで遊ぶことができます。
- 保護者の交流の場にもなっています。育児の不安や悩みなどの相談もできます。

利用者の声

- 絵本やおもちゃがいっぱいあって楽しい。
- たくさんの人と関わることで、家ではできない経験ができる。
- 子どもが子育て支援センターに行くことを楽しみにしている。



子育てひろばのご案内

☆子育て支援センターでは、人数と時間(最大2時間まで)の制限をしています。
利用したい方は事前に電話予約をしてください。

ぴよ：ぴよぴよサロン

◇対象 2か月～12か月児・妊婦さん **火曜日 午前10時～11時30分**

★月に一度、保健師・助産師・栄養士による「育児相談(育)」を行います。

よち：よちよちルーム

◇対象 1歳児(R3.4.2～R4.4.1生)

第2・第4金曜日 午前10時～11時30分

エン：エンジョイ子育て

◇対象 2歳児(R2.4.2～R3.4.1生)

第1・第3金曜日 午前10時～11時30分

よみ：読み聞かせ

◇対象 未就学児

第1土曜日 午前11時～11時20分

おも：おもちゃ図書館

◇対象 未就学児・障がいのある方

第2土曜日 午前10時～11時

5月の子育てひろば

| 日 | 月 | 火 | 水 | 木 | 金 | 土 |
|---------|---------|--------------|---------|---------|----------|----------|
| | 1 👶 | 2 ぴよ | 3 休 | 4 休 | 5 休 | 6 よみ |
| 7 休 | 8 👶 | 9 👶 ぴよ | 10 休 | 11 👶 | 12 よち | 13 おも |
| 14 休 | 15 👶 | 16 ぴよ | 17 休 | 18 👶 | 19 エン | 20 👶 |
| 21 休 | 22 👶 | 23 ぴよ | 24 休 | 25 👶 | 26 よち | 27 👶 |
| 28 休 | 29 👶 | 30 ぴよ | 31 休 | | | |

☆ご利用の際は、ホームページや子育てカレンダーをご確認ください。状況によって内容を変更する場合があります。

👶：自由遊びの日

◇対象 未就学児 **月曜日・木曜日・土曜日**



子育て支援センターは、未就学児とその保護者が一緒に遊んで交流できる場です。子育て情報の提供、子育てに関する相談等を通じて子育て支援を行っています。お気軽にご利用ください。



図書室便り

■問合せ

中央公民館図書室 ☎029-885-8442

■インターネット蔵書検索

パソコン <https://www.lics-saas.nexs-service.jp/miholib/webopac/index.do>

スマートフォン <https://www.lics-saas.nexs-service.jp/miholib/spopac/index.do>



■開室時間 午前9時～午後5時（水曜日のみ午後7時まで延長）

最新の情報につきましては、村公式ホームページをご確認いただくか、図書室までお問合せください。

5月の連日休室のお知らせ

■休室期間 5月3日(水)～5日(金)

5月2日(火)閉室後から6日(土)開室前まで、返却ポストもお休みいたします。ご返却は休室明け以降にお願いいたします。長期のお休みとなりご迷惑をおかけいたしますが、ご理解ご協力をお願いいたします。

※6日(土)、7日(日)は通常通り開室しています。



5月の図書室カレンダー

| 日 | 月 | 火 | 水 | 木 | 金 | 土 |
|----|---------|---------|--------|--------|--------|----|
| | 1 休 | 2 | 3 休 | 4 休 | 5 休 | 6 |
| 7 | 8 休 | 9 | 10 | 11 | 12 | 13 |
| 14 | 15 休 | 16 | 17 | 18 | 19 | 20 |
| 21 | 22 休 | 23 | 24 | 25 | 26 | 27 |
| 28 | 29 休 | 30 休 | 31 | | | |

※月曜・祝日・毎月最終火曜日は休室

お話し会



お話し会「虹」の皆さんによるお話し会を行います。

読んでほしい本がありましたら、当日でも構いませんのでリクエストしてください。自宅の本の持ち込みも可能です。

日時 4月15日(土)午前11時～
会場 中央公民館1階 創作室

ブックスタート



ブックスタートとは、地域や家族みんなで赤ちゃんが絵本と出会える環境作りを応援する運動です。健診の待ち時間に、かわいい絵本の入った「ブックスタート・パック」をお渡ししています。

日時 5月22日(月)午後1時～
会場 保健センター
対象 4か月児健診を受診する親子

新着図書案内は、中央公民館・役場・みほふれ愛プラザ・こもれび森のイバライド（稲敷市）にて配布しています。

読書イベント開催のお知らせ



子ども向けスタンプラリー開催中

スタンプを3つ集めて、プレゼントをもらおう！

◇対象 未就学児～中学生

◇期間 5月31日(水)まで

※貸出時にスタンプカードを忘れた場合、後日その分のスタンプを押すことはできません。

※スタンプを押せるのは1日1回1つまでです。

図書室で本を借りるには？



図書室の利用カードが必要です。

カードを作成できる条件は以下のとおりです。

- ・美浦村にお住まいの方(年齢制限なし)
- ・美浦村に通勤・通学されている方(年齢制限なし)
- ・美浦村以外の県南地区にお住まいの方(18歳以上)

※詳しくは図書室までお問い合わせください。

令和4年「消防三二白書」

稲敷地方広域市町村圏事務組合

管轄区域：美浦村、龍ヶ崎市、牛久市、
稲敷市、阿見町、利根町、河内町

火災

令和4年中の火災件数は139件で、前年に比べ28件増加しています。火災種別件数は下表のとおりで、前年に比べ建物火災が14件、車両火災が8件増加しています。

▼火災発生状況

単位：件

| | 建 物 | 林 野 | 車 両 | その他 | 合 計 |
|-----|-----|-----|-----|-----|-----|
| 全 域 | 63 | 1 | 17 | 58 | 139 |
| 美浦村 | 3 | 0 | 1 | 3 | 7 |

▼主な火災出火原因

単位：件

| | |
|--------|----|
| 放火 | 26 |
| 火入れ | 7 |
| 電灯等の配線 | 6 |
| たばこ | 6 |
| こんろ | 6 |
| 放火の疑い | 6 |
| 電気機器 | 6 |



救急・救助

令和4年中の救急出動件数は15,922件で、前年に比べ3,042件増加しています。

※美浦村は819件・前年比156件増加しています。

救急種別は急病が11,320件と最も多く、次いで一般負傷2,147件、交通事故934件、転院772件、その他211件でした。救助出動件数は169件で前年に比べ10件減少しています。内訳は、交通事故57件、火災事故64件、水難事故10件、その他38件でした。

▼傷病者程度別搬送状況

単位：人

| | |
|-----|-------|
| 死 亡 | 262 |
| 重 症 | 1,174 |
| 中等症 | 6,175 |
| 軽 症 | 6,842 |
| その他 | 5 |

◎住宅用火災警報器は10年
経ったら交換しましょう。

◎救急車の適正利用に
ご協力ください。



■問合せ 稲敷広域消防本部 ☎0297-64-3743、ホームページ (<http://www.inashiki-kouiki.jp/>)

稲敷地方広域市町村圏事務組合《令和5年度予算》

《一 般 会 計》43億7,323万円

| 歳入項目 | 予算額 | 構成比 | 歳出項目 | 予算額 | 構成比 |
|-----------|--------------|--------|-------|--------------|--------|
| 分賦金及び負担金 | 39億6,836万6千円 | 90.7% | 議 会 費 | 351万8千円 | 0.1% |
| 使用料及び手数料 | 722万4千円 | 0.2% | 総 務 費 | 7,098万4千円 | 1.6% |
| 国 庫 支 出 金 | 1,400万円 | 0.3% | 消 防 費 | 40億3,896万8千円 | 92.4% |
| 県 支 出 金 | 570万円 | 0.1% | 公 債 費 | 2億5,886万円 | 5.9% |
| 財 産 収 入 | 9千円 | 0.0% | 予 備 費 | 90万円 | 0.0% |
| 寄 附 金 | 1千円 | 0.0% | | | |
| 繰 越 金 | 1,000万円 | 0.2% | | | |
| 諸 収 入 | 193万円 | 0.1% | | | |
| 組 合 債 | 3億6,600万円 | 8.4% | | | |
| 合 計 | 43億7,323万円 | 100.0% | 合 計 | 43億7,323万円 | 100.0% |

《水防事業特別会計》1,434万円

| 歳入項目 | 予算額 | 構成比 | 歳出項目 | 予算額 | 構成比 |
|----------|-----------|--------|-------|---------|--------|
| 分賦金及び負担金 | 1,021万9千円 | 71.3% | 水 防 費 | 1,424万円 | 99.3% |
| 財 産 収 入 | 72万1千円 | 5.0% | 予 備 費 | 10万円 | 0.7% |
| 繰 入 金 | 311万円 | 21.7% | | | |
| 繰 越 金 | 10万円 | 0.7% | | | |
| 諸 収 入 | 19万円 | 1.3% | | | |
| 合 計 | 1,434万円 | 100.0% | 合 計 | 1,434万円 | 100.0% |

■問合せ 稲敷地方広域市町村圏事務組合 ☎0297-64-3741、ホームページ (<http://www.inashiki-kouiki.jp/>)



お知らせ

公共機関等の電話番号はお知らせの最終ページに掲載しています。

広報みほに広告を掲載しませんか

1 枠 2,700 円～(先着)

※ページ構成上募集がない月もあります。

詳細は村ホームページをご覧ください。
役場総務課までお問合せください。

美浦大学・大学院 受講生募集

美浦大学

今や生涯学習の時代です。
より豊かで充実した人生を送るため「見たり、聞いたり話したり」新しい仲間と一緒に、長い歴史のある美浦大学で学んでみませんか。

◇対象 村内に在住の60歳以上の方(令和5年4月1日現在)

美浦大学院

美浦大学での豊富な経験を

活かして、いろいろなことに挑戦し自らの可能性を拓き、大学院の仲間と地域社会に貢献してみませんか。

◇対象 村内に在住の61歳以上の方(令和5年4月1日現在)で美浦大学を修了した方

《大学・大学院共通事項》

◇申込期間 4月4日(火)～14日(金)

※月曜は休館日です。

◇定員 20名

※応募者定員以上の場合募集要項等により選考。

◇内容 村ホームページもしくは公民館備え付けの募集要項をご覧ください。

◇申込・問合せ 生涯学習課
(中央公民館内)

花いっぱい運動コンクール参加団体募集

村では、地域団体を取り組む自主的な交流活動の支援を目的にした「花いっぱい運動コンクール(花コン)」を、公共の場に花を植えて管理している地域や職場・グループ等の団体を対象に開催します。
このコンクールで審査委員会に優秀と認められた団体には表彰状等が送られます。
本コンクールに応募される団体には補助金を交付いたします。

※花苗の配付はいたしません。

◇申込方法 生涯学習課に備えてある申込用紙に必要事項を記入のうえ、4月21日(金)までにお申し込みください。

※前回参加された団体には申込用紙を送付します。

※月曜日・祝日は休館日です。
◇問合せ 生涯学習課(中央公民館内)



ワンポイント防災情報46

新年度に伴い防災品の確認をしてみよう

◇携帯用の防災ポーチ

新年度となり、進学や就職等により生活スタイルが変わる方も多いかと思えます。この機会に携帯用の防災ポーチの準備をおすすめします。いつ、どこで、どのような災害に巻き込まれるかわかりません。学校や会社、旅行先等の外出先で被災し、帰宅が困難になった場合を想定し、必要なものを考えてみましょう。

《携帯しやすい防災品品の例》

- ・モバイルバッテリー
- ・アルミ保温シート
- ・ウェットティッシュ
- ・ホイッスル など

◇家庭用の災害備蓄品

被災時に必要となる食品の備蓄量の目安は1人あたり3日分(9食)とされています。

普段食べない保存食を備蓄するのは大変かもしれませんが、レトルト食品や乾麺等の普段から食べているものを多めにストックし、食べたら買い足すという流れを繰り返していくことで食品の備蓄ができ、期限切れによる食品の廃棄を減らすこともできます。
(第46回・終わり)

(広告欄)

新車・中古車販売・買取 車検整備・板金塗装 認証工場完備

車のことならなんでもお任せ！
安心の品質とスピード対応です
美浦村大谷1447-1
☎029-885-5378

広報みほに広告を掲載しませんか？

広告募集中



◇問合せ 総務課 ☎029-885-0340 (内) 205

金属盗難 多発中！

茨城県は認知件数全国ワースト！
※全国平均の**約7倍**です

金属価格が高騰し狙われています

銅線、太陽光発電設備ケーブル、水道の蛇口、用水路の蓋(グレーチング)、金属板、田畑の給水バルブ、エアコン室外機、フェンス 等

- ◎農家や工事業、施設管理者の皆さまには・・・
・定期的な確認と不審者発見時の通報をお願いします。
- ◎金属リサイクル業者の皆さまには・・・
・買取時、持込み者の身分確認(住所、氏名等)
・帳簿に取引内容(年月日、品目、相手方等)の記録
・不正品の疑いがあれば警察へ通報をお願いします。

◇問合せ ▶稲敷警察署 ☎029-893-0110
▶茨城県警察 ☎110

母子家庭等自立促進講習

《介護職員初任者研修》

◇期日 6月25日～10月22日
※日曜日のみの14日間

6月25日、7月2日、9日、23日、30日、8月6日、20日、27日、9月3日、10日、24日、10月1日、15日、22日)、レポート提出4回

◇時間 午前9時～午後5時(昼休み1時間)

※内容により短縮されます。

◇募集人員 20名

◇受講料 受講料は無料ですがテキスト代6000円及びボランティア保険加入代392円が別途かかります。

◇申込期限 5月25日(木)必着

◇会場 茨城県母子寡婦福祉連合会ラーク・ハイツ会議室

◇対象者 母子家庭の母、父子家庭の父、寡婦で全日程出席でき、今後就労を希望する方

◇申込方法 申込用紙は役場子育て支援課窓口にあります。また、ホームページか

らダウンロードすることができます。

◇その他

・託児サービス(2歳児以上小学生まで)を利用できます。(要事前登録)

・母子家庭等となって7年未満の方で、前年度の所得が一定以下の方は交通費の一部が支給されます。

◇申込・問合せ 社会福祉法人茨城県母子寡婦福祉連合会母子・父子福祉センター

(〒310-0065水戸市八幡町11-52ラーク・ハイツ内) ☎029-1221-8497、FAX029-1221-8618、ホームページ(<https://www.iba-boren.or.jp>)

下水道接続工事費拡充補助制度

令和5年度も補助制度を実施します

霞ヶ浦の水質浄化対策の推進として森林湖沼環境税を活用した公共下水道・農業集落排水施設への接続補助制度の拡充案が茨城県より示されたことにより、下水道への接続

工事に対する拡充補助制度を実施しています。

詳細につきましては上下水道課までお問い合わせください。

◇問合せ 役場上下水道課 ☎029-1885-1072

令和5年度健康農園入園者募集

村では、健康農園の入園者を募集します。

【木原健康農園】

・区画数85区画(一区画12㎡・20㎡、水道・駐車場付)

※残り10区画です。

【信太(南原)健康農園】

・区画数155区画(一区画20㎡・30㎡、水道・駐車場付)

※残り60区画です。

◇入園期間 令和6年3月31日まで

◇入園料

・一区画12㎡/1000円
・一区画20㎡/2000円
・一区画30㎡/2200円

◇受付期間 4月3日(月)～

◇申込方法 役場経済課にて申込書を記入のうえ、入園料を添えてお申し込みください。

◇問合せ 役場経済課

(広告欄)

屋根工事・塗装工事はお任せください！



(代表) 029-846-1190

▶無料点検・無料見積り実施中！
▶自然災害にも対応しています！

県知事許可(般-30)第36562

株式会社コタジマ総建

〒300-1204 牛久市岡見町2605-8



このQRコードは当社のHPです！スマホのカメラでも読み込み可能！



Ito construction Co.,Ltd.

株式会社 伊藤建設



「次世代に誇れる仕事」

地域環境と人にやさしいモノづくりでみなさまの暮らしに貢献いたします

〒300-0413 美浦村大谷453-1

☎029-885-0239

FAX029-885-1160

<http://itou-miho.co.jp/>

年金機構からお知らせ

《令和5年度国民年金保険料》

令和5年度（令和5年4月～令和6年3月）の国民年金保険料は、月額1万6520円です。なお、付加保険料は月額400円で変更はありません。納付方法は、口座振替、クレジットカード、納付書による現金払いまたは電子（キヤッシュレス）決済での納付があります。対象決済アプリについては日本年金機構ホームページ（<https://www.nenkin.go.jp/service/kokunen/hokenyo/smartphone.html>）をご覧ください。



《国民年金学生納付特例申請》

令和4年度に学生納付特例制度により保険料納付を猶予されている方で、引き続き令和5年度も在学予定の方に、ハガキ形式の申請書を送付します。在学している学校に変更がない方は、必要事項を記入しポストへ投函することで、令和5年度の申請ができます。この場合、在学証明書や学生証の写しの添付は不要です。通常の申請書で申請の際は、

在学証明書や学生証の写しが必要。詳しくは、役場国民年金課または年金事務所へお問合せください。

◇問合せ 土浦年金事務所 ☎029-1825-1170

コロナウイルス小学校休業等 対応助成金等終了予定

厚生労働省では、新型コロナウイルス感染症の影響による小学校等の臨時休業等により仕事を休まざるをえない労働者に対して、有給の休暇を取得させた事業主を対象とした「新型コロナウイルス感染症による小学校休業等対応助成金」以下「小学校助成金」という。は、令和3年8月1日から令和5年3月31日までの間に取得した休暇について支援を行ってまいりましたが、今般、令和5年3月31日までの休暇取得分をもって制度を終了する予定となりました。小学校助成金の最終の申請期限は、令和5年5月31日になりますのでご注意ください。また「小学校休業等対応助成金に関する特別相談窓口」（以下「特別相談窓口」という。）を労働局に開設し、労働

者の方からのご相談や事業主へ小学校助成金の活用働きかけを行ってまいりましたが、特別相談窓口についても令和5年6月30日をもって終了する予定となりましたので併せてお知らせいたします。

◇問合せ 小学校助成金は、コールセンターまで ☎0120-876-1187（フリーダイヤル）、特別相談窓口は茨城労働局雇用環境・均等室まで ☎029-1277-8295

女性入会登録料 通年無料キャンペーン

いばらき出会いサポートセンターは、県が労働団体と共同で設立した組織で、結婚を希望する独身の方を対象に、会員登録制による男女の出会いと結婚を支援しています。

女性会員の増加を図り、より多くの出会いの機会を創出するため、令和6年3月31日までの1年間、女性を対象とした入会登録料無料キャンペーンを実施します。詳しくはセンターのホームページをご覧ください。

◇対象期間 4月1日（土）～



『マイナポイント』の申請はお済みですか？

第1弾、第2弾あわせて最大20,000円分のポイントがもらえる「マイナポイント」の申込期限は、令和5年5月末までとなっております。まだ申込みがお済みでない方は、お早めに申込み手続きをしましょう。
※令和5年2月末までにマイナンバーカードの申請をされた方が対象です。



マイナポイント▲

問合せ ▶マイナポイントについて 役場総務課
▶マイナンバーカードについて 役場住民課



w.ibcnet.com



令和6年3月31日（日）
◇対象者 期間中、センターに入会登録する女性
◇申込・問合せ いばらき出会いサポートセンター ☎029-1224-8888、ホームページ（<https://www.w.ibcnet.com>）

（広告欄）

東洋開発（株）グループ 太陽光発電所草刈清掃管理会社
トーヨークリーン産業株式会社

◎草刈りのご用命は **トーヨーグリーン** へ！
（耕作放棄地・空き地・宅地等の草刈、伐採）

美浦村信太2627-1（ファミリーマートトレセン前店裏）
☎029-886-9991

不動産売買、賃貸仲介、賃貸管理、
不動産買取、不動産コンサルティング



TK 東洋開発株式会社

不動産物件のお問い合わせは **☎029-886-9991**
営業時間／9:30～17:30 定休日／土・日
〒300-0414 美浦村信太2627-1

法務局からのお知らせ

預けて安心！法務局における
自筆証書遺言書保管制度

令和2年7月10日から法務局（本局・支局）において「自筆証書遺言書保管制度」が始まり、多くの方から遺言書の保管申請がされております。

本制度を利用して、自筆で書いた遺言書を法務局で保管することにより、大切な遺言書の紛失や改ざん等を防止することが出来ます。

詳しくは、水戸地方法務局ホームページ(<https://hounkyokumoj.go.jp/mito/>)をご覧ください。

◇問合せ 水戸地方法務局土浦支局 ☎029-821-0792（平日午前8時30分から午後5時15分まで）

財務省関東財務局水戸財務事務所へご相談を

財務省関東財務局水戸財務事務所では、無料相談窓口を設置しております。一人で悩まないで、迷わずご相談ください。

▼多重債務相談（借金・クレジットカード・各種ローンの悩み相談）
☎029-1221-3190
※月～金曜午前8時30分～正午、午後1時～午後4時30分・祝祭日を除く

▼詐欺的な投資勧誘相談（未公開株、社債、ファンド）
▼電子マネー詐欺相談（架空請求、サクラサイト）
☎029-1221-3195
※月～金曜午前8時30分～正午、午後1時～午後5時・祝祭日を除く

ふれあいサロン （視覚障害当事者相談）

茨城県視覚障害者協会では、見えにくい・見えない方のさまざまな相談を、視覚障害当事者がお受けする「ふれあいサロン」を開設しています。

◇開設日時 毎月第3土曜日 午前10時30分から

◇場所 水戸市福祉ボランティア会館ミオス（水戸市赤塚1-1-1）

◇対象者 県内在住の視覚障害者とその家族、及び視覚障害者を支援する立場にある方

◇申込方法 当日受付

◇問合せ（福）茨城県視覚障害者協会 ☎029-1221-10098

※予定は変更する場合がありますので、事前に電話等でご確認ください。

県立土浦産業技術専門学院 スキルアップセミナー

《第二種電気工事士受験対策（技能A）》

◇内容 第二種電気工事士の技能試験対策

◇持参品 試験で使う工具等

◇実施日時 6月11日（日）、18日（日）、25日（日）の3日間の午前9時から午後4時

◇申込期間 4月17日（月）～5月8日（月）

◇定員 20名

◇申込方法 土浦産業技術専門学院ホームページの「スキルアップセミナー」のページから電子申請によりお申し込みください。

※定員を超えた場合は抽選。

◇受講料 3040円

◇問合せ・申込先 茨城県立土浦産業技術専門学院（〒300-1084 土浦市中村西根番外50番179）

縄文体験の日

新緑の陸平貝塚で散策や体験で一日楽しもう

◇開催日 4月29日（土・祝）、30日（日）

◇時間 午前10時～午後4時 ※花炭のみ午前9時から

◇場所 陸平貝塚公園（文化財センター、里山交流館など）美浦村土浦2359

◇主な体験メニュー

▼4月29日（土・祝）：縄文土器、ミニ土器、土笛、縄文クッキー、花炭、他

▼4月30日（日）：まが玉、どんぐりカレンダー、どんぐり時計、他

※体験により最終受付時間が異なります。

※体験の内容や時間等、詳しくは文化財センターへお問い合わせください。

◇申込・問合せ 文化財センター ☎029-886-0291

（広告欄）

お住まいの塗り替えをする前に、聞きたい！知りたい！予備知識！をご紹介
「屋根・外壁塗り替えセミナー」のお知らせ

開催日 4/7（金）・9日・16日 時間 【全日共通】 10:00～12:00（受付9:45～）
4/23日・30日 定員 各20名 参加費 無料（要予約）

会場 みほふれ愛プラザ 研修室 稲敷郡美浦村大字宮地1211-2
※新型コロナウイルス感染症対策として、座席間隔は一定の間隔をあけて開催いたします。
※当日のセミナー映像は2021年8月に撮影した映像です。

●お問い合わせ受付時間 9時～18時 主催 （一社）市民講座運営委員会 東京都千代田区富士見1-6-110F
☎0120-689-419 協賛 プロタイムズ稲敷店 茨城県稲敷市佐倉3278

不動産 売買・賃貸・管理

すずなり

（株）鈴生ハウジング ☎0120-691-609

令和5年度の 公共施設休館日

役場本庁舎、保健センター、水処理センター

◇定休日 毎週土・日曜日・祝日・年末年始

地域交流館みほふれ愛プラザ

◇休館日 毎週水曜日・年末年始

子育て支援センター

◇休業日 毎週水・日曜日・祝日・年末年始

生涯学習施設

◇休館日 毎週月曜日・祝日・年末年始

◇振替休日・臨時休日等

▶中央公民館・文化財センター

月曜が祝日の場合は翌火曜日も休館

※文化財センターのみ4月29日(土)の祝日は開館。

▶光と風の丘公園

月曜が祝日の場合は開園し翌火曜日休園

【年末年始は12月29日～1月3日】

マイナンバーシステム 停止のお知らせ

左記の期間、システム更新作業のため、マイナンバーシステムが停止いたします。これに伴い、マイナンバーカードの交付、暗証番号変更、更新等ができません。

ご迷惑をおかけいたしますが、日時をずらしてご来庁いただきますようお願いいたします。

◇システム停止期間 5月1日～2日(2日間)

◇問合せ 役場住民課

善意

〔美浦村へ〕

○ジャパン・リニューアブル・エナジー株式会社様 50万円

〔社会福祉協議会へ〕

○日本テキサス・インスツルメンツ合同会社様 文具、食品

○美駒寿会様 使用済切手

○匿名 介護用品

〔善意銀行へ〕

○美浦大学様 2300円

○美浦大学院様 6950円

○匿名 4500円

◎ありがとうございました

令和5年度 税目別納期一覧

| | 村県民税 | 固定資産税 | 軽自動車税 | 国民健康保険税 | 介護保険料 | 後期高齢者医療保険料 | 納期限 |
|-----|--------|--------|-------|---------|-------|------------|-----------|
| 4月 | | 1期(全期) | | | | | 5月1日(月) |
| 5月 | | | 全期 | | | | 5月31日(水) |
| 6月 | 1期(全期) | | | | | | 6月30日(金) |
| 7月 | | 2期 | | 1期 | 1期 | 1期 | 7月31日(月) |
| 8月 | 2期 | | | 2期 | 2期 | 2期 | 8月31日(木) |
| 9月 | | | | 3期 | 3期 | 3期 | 10月2日(月) |
| 10月 | 3期 | | | 4期 | 4期 | 4期 | 10月31日(火) |
| 11月 | | | | 5期 | 5期 | 5期 | 11月30日(木) |
| 12月 | | 3期 | | 6期 | 6期 | 6期 | 12月25日(月) |
| 1月 | 4期 | | | 7期 | 7期 | 7期 | 1月31日(水) |
| 2月 | | 4期 | | 8期 | 8期 | 8期 | 2月29日(木) |
| 3月 | | | | | | | |

※年度により、納期限は変更となる場合があります。納税通知書、納付書でのご確認をお願いします。

◇問合せ 納付・相談について：収納課 課税について：税務課、国保年金課、福祉介護課

(広告欄)



筑波銀行 美浦支店

Tsukuba Bank



常陽銀行 美浦支店

相続・土地・農地・

建設業許可・経営事項審査 の手続き代行します！



行政書士 **桑名宏** 事務所

美浦村木原2956

☎029-885-0316

公共機関等お問合せ一覧

| | |
|------------|---------------|
| 美浦村役場 | ☎029-885-0340 |
| みほふれ愛プラザ | ☎029-885-6511 |
| 子育て支援センター | 同上プラザ内 |
| 中央公民館 | ☎029-885-4451 |
| 中央公民館図書室 | ☎029-885-8442 |
| 文化財センター | ☎029-886-0291 |
| 光と風の丘公園 | ☎029-885-6711 |
| 保健センター | ☎029-885-1889 |
| 美浦水处理センター | ☎029-885-0720 |
| 大谷時計台児童館 | ☎029-885-0597 |
| 木原城山児童館 | ☎029-885-1064 |
| 大谷保育所 | ☎029-885-1549 |
| 木原保育所 | ☎029-885-4488 |
| 社会福祉協議会 | ☎029-885-0038 |
| デイサービスセンター | ☎029-885-8885 |
| 老人福祉センター | ☎029-885-7080 |
| シルバー人材センター | ☎029-886-0007 |
| 消費生活センター | ☎029-885-7141 |
| 美浦村商工会 | ☎029-885-2250 |

防災行政無線の放送内容の 自動電話案内サービス

放送内容が聞き取りにくかった場合、音声で放送内容を確認できます。

☎ 029-885-0010

美浦村防災メール

災害等に関する緊急情報等をメールで受け取ることができます。ホームページか、右のQRコードから登録できます。



4月の納税

納期限は5月1日(月)です。
固定資産税(1期)



設置義務です！

住宅用火災警報器を
設置しましょう！

各種相談

| | |
|-------------------------|---|
| 弁護士による 法律相談 | 日時 5月22日(月)午後1時30分～4時 ※5月1日(月)午前8時30分より申込受付。 |
| 心配ごと 相談 | 日時 5月1日(月)、15日(月) 午後1時～3時 ※予約は随時受付。 |
| 美浦村社会福祉 協議会主催 | 申込 社会福祉協議会 ☎029-885-0038 会場 老人福祉センター ☎029-885-7080 |
| 教育相談 | 学校生活、子育てなどで悩みがあるときはご相談ください。 ▶電話相談・来所相談・訪問相談 開所時間 月～金曜日※祝日を除く 午前9時～午後5時 相談・予約 光と風の丘公園クラブハウス内 ☎・FAX 029-885-7788 |
| 行政相談 (予約不要) | 国の仕事のことなどで困ったときはご相談ください。 日時 4月28日(金)午前10時～正午 会場 役場1階会議室 |
| 障がい者 相談 (予約不要) | 身体・知的障がい者やご家族の悩み事等何でもご相談に応じます。 日時 4月17日(月)、5月15日(月) 午後1時～3時 会場 みほふれ愛プラザ |
| 個別健康 サポート相談 (要予約) | 健康づくりについてお気軽にご相談ください。 日時 5月10日(水)午前9時30分～ ※一人1時間程度 申込・会場 保健センター ☎029-885-1889 |
| みんなの人権 110番 | さまざまな人権問題に関する相談 ☎0570-003-110 ※平日午前8時30分～午後5時15分 |
| 子どもの人権 110番 | いじめ・虐待など子どもの人権相談(通話無料) ☎0120-007-110 ※平日午前8時30分～午後5時15分 |
| 女性の人権 ホットライン | セクハラ・家庭内暴力など女性の人権相談 ☎0570-070-810 ※平日午前8時30分～午後5時15分 |
| インターネット 人権相談 | 様々な人権問題に関するインターネット人権相談 https://www.jinken.go.jp/ |



平日、住民課窓口に来られない方へ

◎住民課窓口時間延長

毎月第2・第4水曜日の午後5時15分～7時に実施します。

▶4月・5月の実施日 4月12日・26日、5月10日・24日

▶取扱業務 各種証明書の発行、印鑑登録、パスポートの交付、戸籍届書の預かり、マイナンバー(個人番号)カードの交付、電子証明書の更新

※転入・転出・転居等の住民登録業務は取扱いできません。

◎住民票の写し・印鑑登録証明書の休日交付(電話予約)

事前に平日・午前8時30分～午後5時までに電話予約をいただくと、土・日・祝日に証明書を受け取ることができます。
※ご予約の際は証明書を受け取りにくる方がお電話ください。

◎マイナンバーカードの休日交付申請サポート(電話予約)

村内在住の方を対象に、写真撮影から申請をサポートします。

▶4月・5月の実施日時 4月9日(日)・5月14日(日)

午前8時30分～午後0時30分

※出来上がったマイナンバーカードは原則郵送します。

※初めての申請の方は、無料で発行できます。

◇問合せ 役場住民課



鹿島アントラーズFC フレンドリータウンデイズ 『美浦の日』

2023 明治安田生命 J 1 リーグ
第14節 FC東京戦
5月20日(土)
午後3時00分キックオフ



© KASHIMA ANTLERS

2023 明治安田生命 J 1 リーグ第14節 FC東京戦で、フレンドリータウンデイズ「美浦の日」を開催します。
ペアでの無料招待を抽選制で実施します。下記申込方法によりお申し込みください。

※試合日程や招待施策は、状況により変更・中止になる場合があります。

鹿島アントラーズ公式サイトやSNSにてご確認ください。

- 🏆 **対象試合** J 1 リーグ第14節 鹿島アントラーズ VS FC東京
🕒 **日時** 5月20日(土) 午後3時キックオフ(正午開場)
🏟️ **開場** 県立カシマサッカースタジアム(鹿嶋市神向寺後山26-2)

▶ **対象者** 村内在住・在勤・在学の方

▶ **申込方法・期間** 右記QRコードからお申し込みください。

《受付期限》4月27日(木) 午後11時59分まで

《招待クーポン配信日》4月28日(金) 午後6時(予定)

※当選の方のみメールでお知らせします。チケットアップグレードサービスは実施しません。

▶ **注意事項**

- ・お申し込みにはJリーグIDが必要です。事前に取得してください。
- ・JリーグID 1 つにつき 1 回だけ申し込みできます。
- ・1 回の申し込みで、2 名様の招待となります。
- ・落選した方へのご連絡はしませんので、ご了承ください。
- ・キックオフ時間は変更になる場合があります。また、カシマサッカースタジアム以外の会場へ変更になった場合、お申し込みは無効となります。



▲申込フォーム
QRコード

- 📞 **問合せ** ▶ 役場経済課 ☎029-885-0340 (内) 218
▶ 鹿島アントラーズコールセンター (support@antlers.co.jp)
※お問い合わせの件数により、返信に時間がかかる場合があります。
また、受付状況や当落に関する質問にはお答えできません。



HASHIMOTO BRUSH 各種産業用ねじりブラシ専門製造
株式会社 橋本ブラシ製作所

〒300-0425
茨城県稲敷郡美浦村興津1133-6
TEL: 029-885-5125 FAX: 029-885-7738
E-mail: info@hsmt-brush.co.jp URL: <http://www.hsmt-brush.co.jp>

家族葬のセレモニー博善
美浦セレモニーホール / 家族葬会館 霞風

相談だけでも
お気軽に！

☎029-885-3085 美浦村受領 875-1
カスミ美浦店、美浦中央病院そば